



DESA KAMPUNG BARU DALAM ANGKA

TAHUN 2025
Volume: 1



DESA KAMPUNG BARU DALAM ANGKA

TAHUN 2025
Volume: 1

DESA KAMPUNG BARU DALAM ANGKA Tahun 2025

Ukuran Buku: 14,8 cm x 21 cm
Jumlah Halaman: xi + 22 halaman

Naskah:
Pemerintah Desa Kampung Baru
Penyunting:
Pemerintah Desa Kampung Baru
Desain Cover:
Pemerintah Desa Kampung Baru

Diterbitkan oleh:
Pemerintah Desa Kampung Baru

Dilarang mengumumkan, mendistribusikan, mengomunikasikan, dan/atau menggandakan sebagian atau seluruh isi buku ini untuk tujuan komersil tanpa izin tertulis dari Pemerintah Desa Kampung Baru.

TIM PENYUSUN

Pengarah

Kepala Desa Kampung Baru

Penanggung Jawab

Kepala Desa Kampung Baru

Pengolah Data dan Penulis Naskah

Robertson

Penata Letak

Robertson

KONTRIBUTOR DATA

1. Pemerintah Desa Kampung Baru

PETA WILAYAH DESA KAMPUNG BARU

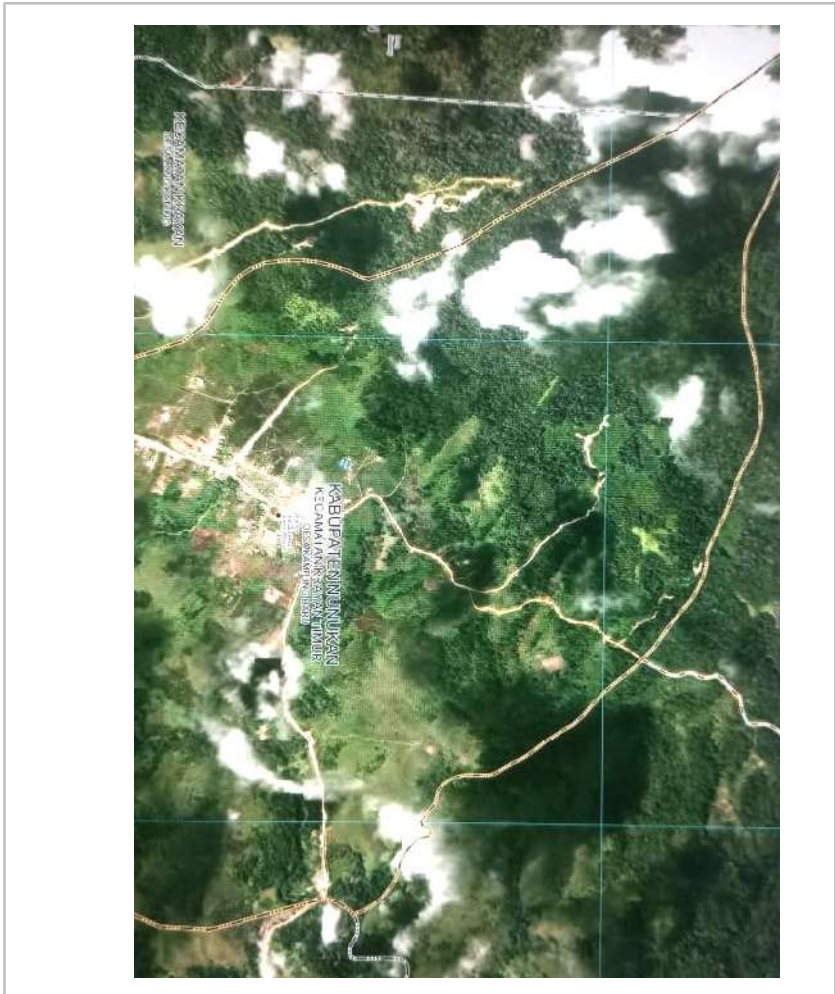

KEPALA DESA KAMPUNG BARU

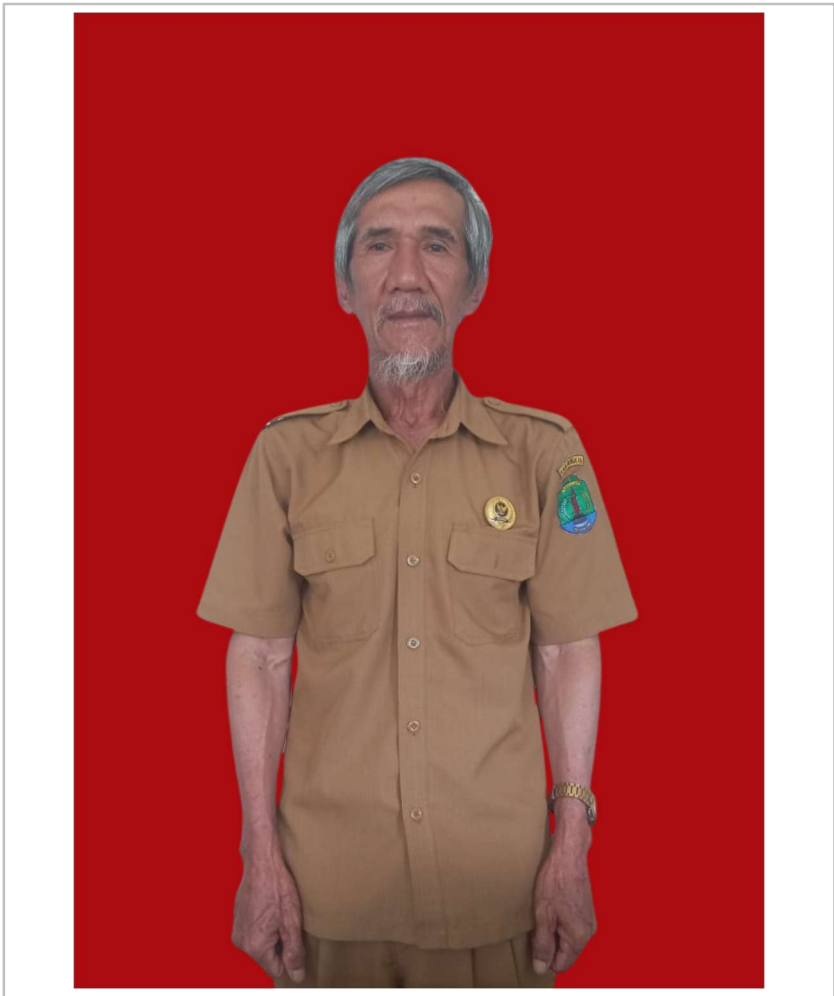

TITUS LIBAT



KATA PENGANTAR

Puji dan syukur kehadiran Tuhan Yang Maha Esa atas hikmat dan karunia-Nya sehingga penyusunan Publikasi Desa Kampung Baru Dalam Angka ini dapat diselesaikan dengan baik. Tujuan dari penyusunan publikasi ini adalah untuk memberikan gambaran menyeluruh mengenai kondisi demografi, sosial, ekonomi, dan potensi yang dimiliki oleh Desa Kampung Baru.

Publikasi Desa Kampung Baru Dalam Angka ini diharapkan dapat menjadi acuan bagi berbagai pihak, baik pemerintah, lembaga swadaya masyarakat, maupun pihak-pihak lain yang berkepentingan dalam perencanaan, pengambilan keputusan, serta pelaksanaan program pembangunan yang lebih efektif dan tepat sasaran.

Kami menyadari bahwa dalam penyusunan publikasi ini masih terdapat berbagai kekurangan, oleh karena itu, kritik dan saran yang konstruktif sangat kami harapkan guna penyempurnaan publikasi ini di masa mendatang.

Akhir kata, kami mengucapkan terima kasih kepada semua pihak yang telah membantu dalam proses penyusunan publikasi ini, terutama kepada perangkat desa, masyarakat, dan semua pihak yang telah memberikan data serta informasi yang diperlukan.

Semoga laporan ini dapat bermanfaat dan memberikan kontribusi positif bagi kemajuan Desa Kampung Baru.

Kampung Baru, 28 Februari 2025
Kepala Desa Kampung Baru,

ttd

TITUS LIBAT

DAFTAR ISI

Halaman

KATA PENGANTAR	vii
DAFTAR ISI	viii
DAFTAR TABEL	ix
PENJELASAN UMUM	x
DAFTAR SINGKATAN	xi
BAB I PROFIL UMUM DESA	1
1.1. PROFIL UMUM DESA KAMPUNG BARU	2
1.1.1. Sejarah Kepemimpinan Desa Kampung Baru	3
1.1.2. Struktur Organisasi Pemerintah Desa Kampung Baru	4
BAB II GEOGRAFI DESA	7
2.1. KONDISI GEOGRAFI DESA KAMPUNG BARU	8
BAB III KEPENDUDUKAN DESA	9
3.1. KEPENDUDUKAN DESA KAMPUNG BARU	10
3.1.1. Penduduk Berdasarkan Jenis Kelamin	10
3.1.2. Penduduk Berdasarkan Usia	10
3.1.3. Penduduk Berdasarkan Tingkat Pendidikan	11
3.1.4. Penduduk Berdasarkan Mata Pencaharian.....	12
3.1.3. Jumlah Kepala Keluarga Berdasarkan RT	13
BAB IV SOSIAL DAN KESEJAHTERAAN DESA	15
4.1. KONDISI PEMERINTAHAN DESA KAMPUNG BARU	16
4.1.1. Wilayah Administratif Desa Kampung Baru	16
4.1.2. Sarana Dan Prasarana Desa Kampung Baru.....	17

DAFTAR TABEL

	Halaman
Tabel 1	Sejarah Kepemimpinan di Desa Kampung Baru..... 4
Tabel 2	Struktur Organisasi Pemerintah Desa Kampung Baru 4
Tabel 3	Data Luas Daerah Menurut Desa Kampung Baru 8
Tabel 4	Data Jumlah Penduduk Berdasarkan Jenis Kelamin..... 10
Tabel 5	Data Jumlah Penduduk Berdasarkan Usia 10
Tabel 6	Data Jumlah Penduduk Berdasarkan Tingkat Pendidikan..... 11
Tabel 7	Data Penduduk Berdasarkan Mata Pencarian 12
Tabel 8	Jumlah Kepala Keluarga per SLS/RT di Desa Kampung Baru.. 13
Tabel 9	Data Jumlah RT dan RW di Desa Kampung Baru, 2025..... 16
Tabel 10	Data Daftar Nama Ketua RT dan RW di Desa Kampung Baru, 2025..... 16
Tabel 11	Data Jumlah Sarana dan Prasarana Umum di Desa Kampung Baru 17
Tabel 12	Data Jumlah Sarana dan Prasarana Pendidikan di Desa Kampung Baru 17
Tabel 13	Data Jumlah Sarana dan Prasarana Kesehatan di Desa Kampung Baru 18
Tabel 14	Data Jumlah Sarana dan Prasarana Ibadah di Desa Kampung Baru 19
Tabel 15	Data Keuangan di Desa Kampung Baru..... 19
Tabel 16	Data Kelembagaan di Desa Kampung Baru..... 20
Tabel 17	Data Penjual dan Pangkalan Gas 3Kg di Desa Kampung Baru 21
Tabel 18	Jumlah Tempat Wisata di Desa Kampung Baru 21

PENJELASAN UMUM

Tanda-tanda, satuan-satuan, dan lain-lainnya yang digunakan dalam publikasi ini adalah sebagai berikut:

1. TANDA-TANDA

Data tidak tersedia	: ...
Tidak ada atau nol	: -
Data dapat diabaikan	: 0
Tanda desimal	: ,
Data tidak dapat ditampilkan	: NA
Angka estimasi	: e
Angka perbaikan	: r
Angka sementara	: x
Angka sangat sementara	: xx
Angka sangat sangat sementara	: xxx

2. SATUAN

barel	: 158,99 liter = 1/6,2898
hektar (ha)	: 10 000 m ²
kilometer (km)	: 1 000 meter (m)
knot	: 1,8523 km/jam
kuintal	: 100 kg
KWh	: 1 000 Watt hour
MWh	: 1 000 KWh
liter (untuk beras)	: 0,80 kg
MMSCF	: 1/35,3 m ³
metrik ton (m.ton)	: 0,98421 long ton = 1 000 kg
ons	: 28,31 gram
ton	: 1 000 kg

Satuan lain: buah, dus, butir, helai/lembar, kaleng, batang, pulsa, ton kilometer (ton-km), jam, menit, persen (%).

Perbedaan angka di belakang koma disebabkan oleh pembulatan angka.

DAFTAR SINGKATAN

SI	:	Stasiun Iklim
SMPK	:	Stasiun Meterologi Pertanian Khusus
t.t	:	Tempat tidur
BCG	:	Bacillus Calmette Guerin
DPT	:	Difteri, Pertusis, Tetanus
TT	:	Tetanus Toxois
IOT	:	Industri Obat Tradisional
IKOT	:	Industri Kecil Obat Tradisional
Alkes	:	Alat kesehatan
PKRT	:	Perbekalan Kesehatan Rumah Tangga
Kompl	:	Komplemen
IRTP	:	Industri Pangan Produksi Rumah Tangga
PBF	:	Pedagang Besar Farmasi
GFK	:	Gudang Farmasi Kabupaten/Kota
RB	:	Rumah Bersalin
Pustu	:	Puskesmas pembantu
RS	:	Rumah Sakit
BP	:	Balai Pengobatan
TPS	:	Tempat Pembuangan Sampah Sementara
Jamkesmas	:	Jaminan kesehatan masyarakat miskin
PJKMU	:	Program Jaminan Kesehatan Masyarakat Umum
SIUP	:	Surat Ijin Usaha Perdagangan
TDP	:	Tanda Daftar Perusahaan
API	:	Angka Pengenal Importir



BAB I

PROFIL UMUM DESA

1.1. PROFIL UMUM DESA KAMPUNG BARU

Desa Kampung Baru sudah ada sejak tahun 1918, namun karena kondisi masyarakatnya sangat sedikit dan penduduknya sering mengalami berbagai gangguan, maka secara perlahan penduduk Desa Kampung Baru ini mulai memilih pindah tempat tinggal di desa sekitar yang memiliki penduduk kelompok lebih besar sehingga akhirnya Desa Kampung Baru menjadi kampung yang sepi tanpa penghuni.

Pada tahun 1931 karena kondisi ekonomi masyarakat sekitar yang semakin tertekan yang diakibatkan faktor alam kemarau panjang, pangan yang semakin tidak menentu, konon orang-orang tua menyebutnya Bala atas kepergian Yuvai Semaring meninggalkan daerah Krayan. Artinya tidak ada lagi Dewa yang menjaga kelestarian lembah Krayan sehingga sering terjadinya kondisi iklim yang tidak menentu bahkan berkisar tahun 1930 di Daerah Krayan pernah terjadi musim kemarau selama satu tahun. Peristiwa kemarau panjang seperti yang dikemukakan di atas, yang tentu banyak memberi sumbangan kerugian dan ancaman terhadap banyak orang. Saat itu banyak penduduk yang mengalami kekurangan bahkan ada yang tidak memiliki nakanan, sehingga terpaksa harus memilih hidup sendiri-sendiri dan kembali hidup sebagai penjelajah hutan belantara dalam kurun waktu yang cukup lama seperti pola hidup nenek moyangnya yang terdahulu.

Dengan terjadinya peristiwa tersebut di atas, tahun 1930-1948 Desa Kampung Baru mulai nampak kembali penduduk yang mendiami sepanjang sungai Pa' Putuk dengan tujuan utamanya hanya membuka lahan pertanian untuk menopang hidup keluarganya dan akhirnya kembali memilih hidup secara menetap.

Penduduk Desa Kampung Baru pada awalnya berasal dari Kampung Pa' Putuk. Namun oleh karena kondisi wilayah tempat mata pencaharian penduduk

yang terpencah-pencar membuat sebagian penduduk untuk memilih pindah tempat dimana daerah lahan pertanian tempat dimana mereka setiap saat melakukan aktivitas selaku petani. Pada tahun 1933 dengan semakin bertambahnya penduduk dan layak untuk dijadikan sebuah perkampungan, maka dipandang perlu untuk memilih dan mengangkat seorang pemimpin kampung yang dapat mengatur dan membinaarganya.

Tahun 1934 sekelompok penduduk ini resmi untuk mengangkat seorang pemimpin bernama **Biru Libung** dan menamai kampungnya “Kampung Baru” karena menurut orang-orang tua nama sebuah sungai dimana penduduknya bertempat tinggal, harus menamakan tempat tinggalnya dengan gelar nama sungai tersebut, dengan maksud :

1. Dilembah Krayan sejak dulu kala, sungai adalah sebuah tanda alam yang sangat berpengaruh pada setiap kelompok masyarakat yang tersebar disekitarnya. Selain dijadikan tanda perjanjian batas kekuasaan atau wilayah kerja, juga sebagai tempat dimana mereka bisa mengikat perjanjian untuk bertemu sesama warga kampung lainnya.
2. Setiap sungai-sungai diberi nama oleh nenek moyang, sehingga siapapun penghuni lembah krayan sudah pasti lebih mengenal dimana dan letak sebuah nama sungai.
3. Penghuni yang mendiami sepanjang sungai tersebut lebih dikenal orang dengan sebutan asal nama sungai tempat tinggalnya.

1.1.1. Sejarah Kepemimpinan Desa Kampung Baru

Sejak terbentuknya Desa Kampung Baru sampai saat ini, pemerintah desa Kampung Baru dalam pelaksanaan roda pemerintahan telah di pimpin oleh beberapa kepala Desa dengan periode kepemimpinan seperti pada tabel berikut ini :

Tabel 1 Sejarah Kepemimpinan di Desa Kampung Baru

No.	Nama Pejabat	Periode Jabatan	Uraian Jabatan
(1)	(2)	(3)	(4)
1.	Rining Tebari	1965 – 1979	Kepala Desa
2.	Kermai Kalak	1979 – 1983	Kepala Desa
3.	Lian Uda	1983 – 1987	Kepala Desa
4.	Maxuel Titus	1987 – 1993	Kepala Desa
5.	Th. Samuel Baroe	1993 – 2001	Kepala Desa
6.	G. David Tai, Dip. Th	2001 – 2008	Kepala Desa
7.	Amos Thoran, S. Th	2008 – 2012	Kepala Desa
8.	Sigar, A. Md	2012 – 2014	Kepala Desa (PAW)
9.	Welem, SH	2015 – 2019	Kepala Desa
10.	Robertson, S. Hut	2019 – 2021	Kepala Desa (PAW)
11	Titus Libat, S. Pd	2021 - sekarang	Kepala Desa

Sumber: Profil Desa Kampung Baru

1.1.2. Struktur Organisasi Pemerintah Desa Kampung Baru

Tabel 2 Struktur Organisasi Pemerintah Desa Kampung Baru

No.	Nama	Jabatan	Alamat	Kontak
(1)	(2)	(3)	(4)	(5)
1.	Titus Libat	Kepala Desa	Desa Kampung Baru RT. 001	082149698880
2.	Robertson	Sekretaris Desa	Desa Kampung Baru RT. 001	081347745393
3.	Bobby Christian	Kepala Urusan Umum dan Perencanaan	Desa Kampung Baru RT. 002	082138774422

No.	Nama	Jabatan	Alamat	Kontak
(1)	(2)	(3)	(4)	(5)
4.	Seima Dessy Natalia	Kepala Urusan Keuangan	Desa Kampung Baru RT. 001	082251351053
5.	Elleyadolf Menanga	Kepala Seksi Pemerintahan	Desa Kampung Baru RT. 002	082350697728
6.	Jafrai	Kepala Seksi Kesejahteraan dan Pelayanan	Desa Kampung Baru RT. 002	081344118810

Sumber: Profil Desa Kampung Baru



BAB II

GEOGRAFI DESA

2.1. KONDISI GEOGRAFI DESA KAMPUNG BARU

Secara Geografis Desa Kampung Baru terletak pada posisi 3.922373 LU dan 115.70446 BT dan berada di Dataran Tinggi Krayan dengan ketinggian kurang lebih 1.500 mdpl, dengan suhu rata-rata 17°C - 23°C. Secara administrasi, Desa Kampung Baru terletak di wilayah Kecamatan Krayan Timur Kabupaten Nunukan, dengan batas-batas administrasi pemerintahan sebagai berikut :

- Sebelah Utara : Desa Pa' Betung
- Sebelah Barat : Desa Long Nawang
- Sebelah Selatan : Desa Long Katung
- Sebelah Timur : Desa Pa' Terutun

Jarak tempuh Desa Kampung Baru ke ibukota Kecamatan Krayan Timur adalah 5,53 kilometer yang dapat ditempuh dengan waktu sekitar 45 menit menggunakan kendaraan roda dua/motor. Sedangkan jarak tempuh ke ibukota kabupaten adalah 136.27 mil, yang dapat ditempuh dengan waktu sekitar 1 jam menggunakan pesawat terbang.

Tabel 3 Data Luas Daerah Menurut Desa Kampung Baru

No.	Nama Desa	Luas (Ha)
(1)	(2)	(3)
1.	Desa Kampung Baru	648,98

Sumber: Profil Desa Kampung Baru



BAB III
KEPENDUDUKAN
DESA

3.1. KEPENDUDUKAN DESA KAMPUNG BARU

3.1.1. Penduduk Berdasarkan Jenis Kelamin

Kondisi kependudukan di Desa Kampung Baru per Januari 2025, berjenis kelamin laki-laki sebanyak 82 jiwa, berjenis kelamin perempuan sebanyak 79 jiwa. Data ini akan selalu berubah setiap tahun dan *updating* dilaksanakan setiap 1 (satu) bulan.

Tabel 4 Data Jumlah Penduduk Berdasarkan Jenis Kelamin

No.	Jenis Kelamin	Jumlah
(1)	(2)	(3)
1.	Laki-Laki	82 Jiwa
2.	Perempuan	79 Jiwa
JUMLAH		161 Jiwa

Sumber: Administrasi Desa Kampung Baru

3.1.2. Penduduk Berdasarkan Usia

Tabel 5 Data Jumlah Penduduk Berdasarkan Usia

No.	Usia (Tahun)	Jenis Kelamin		Jumlah
		Laki-Laki	Perempuan	
(1)	(2)	(3)	(4)	(5)
1.	0 – 10	11 Jiwa	12 Jiwa	23 Jiwa
2.	11 - 16	6 Jiwa	6 Jiwa	12 Jiwa
3.	17 – 25	8 Jiwa	10 Jiwa	18 Jiwa
4.	26 – 40	19 Jiwa	24 Jiwa	43 Jiwa
5.	41 – 50	15 Jiwa	9 Jiwa	24 Jiwa

No.	Usia (Tahun)	Jenis Kelamin		Jumlah
		Laki-Laki	Perempuan	
(1)	(2)	(3)	(4)	(5)
6.	51 – 63	12 Jiwa	8 Jiwa	20 Jiwa
7.	>= 64	11 Jiwa	12 Jiwa	10 Jiwa
JUMLAH		82 Jiwa	79 Jiwa	161 Jiwa

Sumber: Administrasi Desa Kampung Baru

3.1.3. Penduduk Berdasarkan Tingkat Pendidikan

Sektor Pendidikan adalah hal penting dan menjadi indikator suatu keberhasilan Desa Kampung Baru dan bidang pendidikan menjadi tolak ukur tingkat kesejahteraan masyarakat suatu desa. Dengan pendidikan yang tinggi akan mendongkrak tingkat kecakapan seseorang yang dapat mendorong munculnya keterampilan dan kreatifitas untuk menjadi lebih berkembang berwirausaha. Jika itu berhasil akan muncul lapangan-lapangan pekerjaan yang baru, sehingga masalah pengangguran akan teratasi dengan sendirinya. Dalam era digitalisasi pada saat ini, maka dengan pendidikan yang baik, masyarakat akan lebih mudah untuk menerima informasi-informasi yang menunjang untuk lebih berkreatifitas.

Tabel 6 Data Jumlah Penduduk Berdasarkan Tingkat Pendidikan

No.	Tingkat Pendidikan	Jumlah
1.	Tidak Lulus/Tidak Sekolah	16 Jiwa
2.	SD (Sekolah Dasar) / Sederajat	20 Jiwa
3.	SLTP (Sekolah Lanjut Tingkat Pertama) / Sederajat	9 Jiwa
4.	SLTA (Sekolah Lanjut Tingkat Akhir) / Sederajat	39 Jiwa

No.	Tingkat Pendidikan	Jumlah
(1)	(2)	(3)
5.	Diploma I	0 Jiwa
6.	Diploma II	0 Jiwa
7.	Diploma III	18 Jiwa
8.	Strata I	44 Jiwa
9.	Strata II	14 Jiwa
10.	Strata III	1 Jiwa
JUMLAH		161 Jiwa

Sumber: Profil Desa Kampung Baru

3.1.4. Penduduk Berdasarkan Mata Pencaharian

Mata Pencaharian, Desa Kampung Baru merupakan Desa yang sebagian besar penduduknya bermata pencaharian sebagai Kampung Baru. Selengkapnya, jumlah penduduk berdasarkan mata pencaharian disajikan dalam tabel berikut:

Tabel 7 Data Penduduk Berdasarkan Mata Pencaharian

No.	Mata Pencaharian	Laki-Laki	Perempuan	Jumlah
(1)	(2)	(3)	(4)	(5)
1.	Karyawan	0	0	0
2.	Pegawai Negeri Sipil (PNS)	12	8	20
3.	TNI / POLRI	2	0	2
4.	Pegawai Swasta	0	0	0
5.	Wiraswasta / Pedagang	10	2	12

No.	Mata Pencaharian	Laki-Laki	Perempuan	Jumlah
(1)	(2)	(3)	(4)	(5)
6.	Jasa	0	0	0
7.	Tani	14	3	17
8.	Buruh Tani	0	0	0
9.	Nelayan	0	0	0
10.	Pertukangan	0	0	0
11.	Honorer	5	6	11
12.	Buruh Kasar	0	0	0
13.	Lainnya	39	60	99
JUMLAH		82	79	161

Sumber: Profil Desa Kampung Baru

3.1.3. Jumlah Kepala Keluarga Berdasarkan RT

Tercatat pada tiap RT yang berada di desa ini, secara keseluruhan terdapat sejumlah 64 kepala keluarga dengan persebaran kepala keluarga menurut pembagian RT sebagai berikut.

Tabel 8 Jumlah Kepala Keluarga per SLS/RT di Desa Kampung Baru

No.	Satuan RT/SLS	Jumlah Kepala Keluarga
(1)	(2)	(3)
1.	RT 001	28
2.	RT 002	36
JUMLAH		64

Sumber: Administrasi Desa Kampung Baru



BAB IV

PEMERINTAHAN DESA

4.1. KONDISI PEMERINTAHAN DESA KAMPUNG BARU

4.1.1. Wilayah Administratif Desa Kampung Baru

Tabel 9 Data Jumlah RT dan RW di Desa Kampung Baru, 2025

No.	Nama Desa	Jumlah RT	Jumlah RW
(1)	(2)	(3)	(4)
1.	Desa Kampung Baru	2	-
JUMLAH		2	-

Sumber: Administrasi Desa Kampung Baru

Tabel 10 Data Daftar Nama Ketua RT dan RW di Desa Kampung Baru, 2025

No.	Nama Ketua	Jabatan	Alamat	Kontak
(1)	(2)	(3)	(4)	(5)
1.	Simon Riba	Ketua RT. 001	Desa Kampung Baru RT. 001	082155071937
2.	Marlison	Ketua RT. 002	Desa Kampung Baru RT. 002	082152625245

Sumber: Administrasi Desa Kampung Baru

4.1.2. Sarana Dan Prasarana Desa Kampung Baru

Tabel 11 Data Jumlah Sarana dan Prasarana Umum di Desa Kampung Baru

No.	Sarana dan Prasarana Umum	Jumlah	Kondisi
(1)	(2)	(3)	(4)
1.	Kantor Desa	1	Baik
2.	Tempat Pemakaman Umum (TPU)	1	Baik
3.	Jembatan	2	Rusak Berat
4.	Tempat Pembuangan Akhir (TPA)	-	-
5.	Lapangan Olahraga	3	Baik
6.	Balai Pertemuan	2	Rusak Berat
7.	Pasar Desa	1	Rusak Ringan
8.	Kuil	-	-
9.	MCK Umum	-	-
10.	Drainase	1	Rusak Berat

Sumber: Administrasi Desa Kampung Baru

Tabel 12 Data Jumlah Sarana dan Prasarana Pendidikan di Desa Kampung Baru

No.	Tingkat Pendidikan	Jumlah
(1)	(2)	(3)
1.	Taman Pendidikan Al-Qur'an (TPA)/Raudatul Athfal (RA)	-/-
2.	Pendidikan Anak Usia Dini (PAUD)/Taman Kanak-kanak (TK)	-/-
3.	Sekolah Dasar (SD)/Madrasah Ibtidaiyah (MI)	1/1

No.	Tingkat Pendidikan	Jumlah
(1)	(2)	(3)
	SDN 002 Kampung Baru	
4.	Sekolah Menengah Pertama (SMP)/Madrasah Tsanawiyah (MTs)	-/-
5.	Sekolah Menengah Akhir (SMA)/Madrasah Aliyah (MA)	-/-
6.	Sekolah Menengah Kejuruan (SMK) /Madrasah Aliyah Kejuruan (MAK)	1/1
	Sekolah Menengah Teologi Kristen Willfinger (SMTKW)	
7.	Perguruan Tinggi/Universitas	1/1
	Sekolah Tinggi Teologi Willfinger (STTW)	

Sumber : Administrasi Desa Kampung Baru

Catatan: Data di atas merupakan gabungan jumlah data antara sekolah negeri dan swasta.

Kondisi Kesehatan Masyarakat, salah satu kunci keberhasilan pembangunan suatu Desa Kampung Baru itu berhasil adalah dibidang Kesehatan, jika hal kesehatan masyarakat terjamin dan pemenuhan hak-hak dasar manusia dibidang kesehatan terpenuhi, maka pembangunan yang direncanakan dan akan dilaksanakan oleh pemerintah Desa Kampung Baru akan berhasil. Dalam hal menunjang kesehatan masyarakat perlu didukung dengan sarana kesehatan yang memadai.

Tabel 13 Data Jumlah Sarana dan Prasarana Kesehatan di Desa Kampung Baru

No.	Sarana dan Prasarana Umum	Jumlah	Kondisi
(1)	(2)	(3)	(4)
1.	Rumah Sakit	-	-
2.	Rumah Sakit Bersalin	-	-
3.	Poliklinik/Balai Pengobatan	-	-

No.	Sarana dan Prasarana Umum	Jumlah	Kondisi
(1)	(2)	(3)	(4)
4.	Puskesmas	-	-
5.	Puskesmas Pembantu	1	Baik
	Pustu Desa Kampung Baru		
6.	Apotek	-	-

Sumber: Administrasi Desa Kampung Baru

Tabel 14 Data Jumlah Sarana dan Prasarana Ibadah di Desa Kampung Baru

No.	Sarana dan Prasarana Ibadah	Jumlah	Kondisi
(1)	(2)	(3)	(4)
1.	Masjid	-	-
2.	Mushola	-	-
3.	Gereja	2	Rusak Berat/Sedang membangun
	Gereja Kemah Injil Indonesia (GKII)		
4.	Pura	-	-
5.	Vihara	-	-
6.	Klenteng	-	-

Sumber: Administrasi Desa Kampung Baru

Tabel 15 Data Keuangan di Desa Kampung Baru

No.	Sarana dan Prasarana Umum	Jumlah
(1)	(2)	(3)
1.	Pendapatan Asli Desa	1.000.000,00

No.	Sarana dan Prasarana Umum	Jumlah
(1)	(2)	(3)
2.	Besaran DD yang dikelola	811.626.000,00
3.	Besaran ADD yang dikelola	369.642.900,00
4.	Besaran BHPD yang dikelola	-
5.	Besaran BHRD yang dikelola	-
6.	Bantuan yang diterima desa	-
7.	Sumabangan/Bantuan lain tidak mengikat	-
8.	Belanja Desa	1.182.268.900,00

Sumber: APB Desa Kampung Baru Tahun Anggaran 2025

Tabel 16 Data Kelembagaan di Desa Kampung Baru

No.	Sarana dan Prasarana Umum	Jumlah	Kontak
(1)	(2)	(3)	(4)
1.	Lembaga Pemberdayaan Masyarakat (LPM)	-	-
2.	Lembaga Adat Desa	1	081350017487
	Lembaga Adat Desa Kampung Baru		
3.	BUMDes	1	082353364466
	BUMDes Omega Sejahtera		

Sumber: Administrasi Desa Kampung Baru

Tabel 17 Data Penjual dan Pangkalan Gas 3Kg di Desa Kampung Baru

No.	Nama Agen/Penjual/Pangkalan	Klasifikasi 1. Penjual 2. Pangkalan/Agen	Kontak
(1)	(2)	(3)	(4)
1.	-	-	-

Sumber: Administrasi Desa Kampung Baru

Tabel 18 Jumlah Tempat Wisata di Desa Kampung Baru

No.	Nama Tempat Wisata	Alamat Tempat Wisata
(1)	(2)	(3)
1.	-	-

Sumber: Administrasi Desa Kampung Baru

BANGUN DESA BANGUN INDONESIA



**PEMERINTAH DESA
KAMPUNG BARU**